N°38 - novembre 2010

académie Versailles

MINISTÈRE DE L'ÉDUCATION NATIONALE

MINISTÈRE DE L'ENSEIGNEMENT SUPÉRIEUR ET DE LA RECHERCHE

avenir

Le journal de l'académie de Versailles

éditorial

Le lundi 30 août, Luc Chatel, Ministre de l'Éducation nationale, a choisi de venir partager quelques heures de la préparation de rentrée avec les services du rectorat.

C'était un bel hommage au travail et à l'engagement de toutes les équipes de l'académie - les anciens, mais aussi les nouveaux présentés dans ce numéro d'Avenir.

C'était aussi le début de plusieurs déplacements officiels qui ont vu à nouveau le Ministre de l'Éducation nationale, puis la Ministre de l'Enseignement supérieur et le Président de la République rendre visite à plusieurs sites particulièrement novateurs de l'académie.

Alain Boissinot
Recteur de l'académie de Versailles

Sommaire

dossier
- Rentrée 2010 : le trombinoscope des services — 2

dans l'académie
- Le président de la République rencontre les élèves de l'internat de Marly-le-Roi — 6
- Visite de Luc Chatel au lycée La Bruyère et au rectorat — 6
- Valérie Pécresse à Enghien — 6
- L'ouverture internationale se développe en 2010 — 7
- Prévention de la violence en milieu scolaire : les nouveaux axes — 7

événements
- Deux Greta des Yvelines expérimentent le DCL FLE — 8
- Le FSE lutte contre le décrochage scolaire — 8

Rentrée 2010 : le trombinoscope des services

Alain Boissinot
Recteur,
chancelier des universités

Florence Bessy
Directrice de cabinet

Françoise Doineau
Chef de cabinet

Laurence Gentil
Communication

Armande Le Pellec
Chargée de mission « Enseignement supérieur »

Georges Septours
Médiateur académique

Inspections

M.-F. Chavanne
Doyen IA-IPR

Jean-Luc Mourier
Vice-doyen IA-IPR

Hugues Wauquier
Doyen IEN

Frédéric Puzin
Doyen IEN 1er degré

Secrétariat général

Marie-Pierre Luigi
SG

Stéphane Aymard
SGA-DRH

Philippe Ballé
Adjoint au DRH
Chargé du pôle formation

Déborah Bé
SGA - Organisation et performances

Michel Guillon
SGA- Expertise et services aux établissements

Anne Karm
Chef de projet modernisation

M. B. Vuillermet
Coordinatrice projet modernisation

Florence Jousset
Chargée de mission Conseil mobilité/carrière

Lénaïg Moulinier
Personnels du rectorat SPM

Christiane Lesire
Coordination académique paye

Marie-Christine Gonella
Achats / logistique

Conseillers

J. L. Gaillard
Actions immobilières

Brigitte Colin
Ensseignement technique

Maryline Lutic
Ensseignement technique

Alain Moget
Éduc.. artistique action culturelle

Thérèse Brodu
Emploi formation

Gérard Puigdemont
Formation continue

Philippe Ballé
Formation des personnels

Michel Pinçon
Formation profes. et techno.

Florence Janssens
Handicap

Henri Castellet
Information / orientation

Luc Pham
Prévention violence

Alain Didier
Prosp./ éval. perf.

Héléna Perroud
Rel. internationales

Delphine Jourdin
Risques majeurs

Roselyne Venot
Sécurité

Aline Aulagnier
Service infirmier

C. Cordoliani
Service médical

Françoise Heit
Service social

Pascal Cotentin
TICE

Gilles Vergnaud
Vie scolaire

• Recrutée en 1981 à l'inspection académique des Hauts-de-Seine, **Françoise Doineau** exerce au service des bourses, au service des affectations élèves et au secrétariat des IA adjoints. En 2002, lorsque l'inspecteur d'académie créé le poste de chef de cabinet, il le lui confie. Le suivi des nombreux dossiers dont elle a la charge la met en contacts réguliers avec les services de l'inspection académique, du rectorat, de la préfecture, du conseil général et avec le substitut du procureur de la République.
Elle est chef de cabinet au rectorat depuis le 1er septembre dernier

• Après avoir occupé des fonctions d'enseignante, de maître formateur, de directrice et de conseillère pédagogique, **Florence Janssens** devient inspectrice de l'éducation nationale en 2001. Elle exerce cette fonction en circonscription d'éducation prioritaire puis en milieu rural.
En 2008, spécialisée en ASH (adaptation et scolarisation des élèves handicapés), elle devient IEN conseillère technique de l'inspecteur d'académie des Yvelines.
Nommée CT-ASH, elle est chargée, au sein du SMIS devenu **SMIS-ASH**, d'une mission d'expertise, de réflexion et de coordination de la mise en œuvre des mesures favorisant la scolarisation des élèves handicapés au sein des établissements de l'académie.

• Agrégée de Sciences de la vie, de la terre et de l'univers et titulaire d'un DEA de vulgarisation des sciences, **Delphine Jourdin** est d'abord formatrice académique risques majeurs et coordonatrice des stages de formation SVT à la DAFPEN, avant d'être nommée conseillère pour les risques majeurs. Elle a également en charge le suivi de la culture scientifique et technique et du développement durable au sein de la délégation académique à l'action culturelle.

Gestion des ressources humaines

N.
DPE

Édith Morisset
DAPAOS

Michel Laviolette
DEEP

Carmen Escoffier
DE

Sylvie Le Nerrant
DIPP

Christine Cordoliani
SMIS ASH

Philippe Ballé
Pôle formation

Brigitte Leneutre
SARH

Florence Jousset
Chargée de mission
Conseil mobilité/ carrière

Organisation et performances

Séverine Jégouzot
DOS

Alain Didier
DAPEP

Anne Meudec
SBCG

Frédérique Michaux
DAF

Henri Castellet
SAIO

Michel Pinçon
DAFPIC

Gérard Puigdemont
DAFCO

Brigitte Colin
DAET

Maryline Lutic
DAET

Expertise et services aux établissements

Isabelle Bourgeois-Sollier
DESR

Jean-Louis Gaillard
DAIPA

Jean-Michel Habellion
DACES

Jacky Galicher
SIGE

Héléna Perroud
DAREIC

Alain Moget
DAAC

Luc pham
CAAEE

Dominique Delaporte
CASNAV

Inspection générale

Catherine Moisan
IGEN

Pierre Antonmattei
IGAENR

Christian Bigaut
IGAENR

Inspections académiques

• Après une formation de droit, Grégory Métaireau intègre France Telecom en 1995 et devient attaché commercial sur le marché professionnel.
Il obtient un détachement et rejoint le cabinet de l'inspecteur d'académie des Hauts-de-Seine en 2008, puis est nommé chef de cabinet le 1er septembre 2010

• L'expérience de Christophe Couton se déroule d'abord en université : le service financier à Paris-I et la formation continue à Paris-III. Il est ensuite chef de service de gestion des enseignants du second degré du privé à l'IA des Hauts-de-Seine, puis des enseignants de Paris-I. Après son stage de CASU à la DAF du rectorat, il est nommé directeur adjoint des ressources humaines de Paris-Sud Paris-11. Il participe à la préparation du passage de l'université aux responsabilités et compétences élargies dans le domaine RH. Il est secrétaire général de l'IA du Val-d'Oise depuis avril 2010.

• Professeur certifié de génie mécanique puis chef de travaux pendant 4 ans, Gilles Kleczek devient chef d'établissement en 2000. Proviseur adjoint au lycée Évariste-Galois de Beaumont-sur-Oise, puis principal au collège Pierre-Curie de Goussainville, et enfin proviseur au lycée polyvalent Eugène-Ronceray de Bezons, il est nommé proviseur vie scolaire à l'inspection académique du Val-d'Oise en janvier 2010.

Yvelines

Jean-Michel Coignard
IA-DSDEN

Laurent Le Mercier
IAA

Michèle Vandrepotte
IAA

Émile Bonnet
SG

Sylvie Trahais
Cab / Com

Dominique Leporati
PVS

Essonne

Christian Wassenberg
IADSDEN

Émilie Noubadji
IAA

Dominique Bourget
IAA

Geneviève Doumenc
SG

Martine Gueudré
Cab / Com.

Sylvie Charbonnel
PVS

Hauts-de-Seine

Édouard Rosselet
IADSDEN

Jacqueline Orlay
IAA

Éric Fardet
IAA

Pascal Jorland
SG

Grégory Métaireau
Cabinet

Nicolas Renard
PVS

Val-d'Oise

Jean-Louis Brison
IADSDEN

Laurence Adeline
IAA

Antoine Chaleix
IAA

Christophe Couton
SG

Claire Fuentes
Cab / Com

Gilles Kleczek
PVS

Stéphane Aymard
SGA DRH

Stéphane Aymard

Titulaire d'un DEA de sciences administratives, attaché d'administration scolaire et universitaire, **Stéphane Aymard** intègre l'académie de Rouen en 1997 en tant que responsable du service juridique.

Après sa réussite au concours de CASU et une année de formation à l'ESEN et en établissement scolaire, il rejoint l'académie de Créteil où il est successivement adjoint au chef de la division des personnels enseignants puis chef de la division de l'enseignement supérieur. Après une courte affectation au rectorat de l'académie de Paris puis un détachement d'une année, il réintègre le rectorat de Créteil comme chef de la DPE, puis l'académie de Rouen pour y exercer les fonctions de secrétaire général adjoint, directeur des ressources humaines.

Il a été nommé SGA-DRH à Versailles le 1er juin dernier.

Laurent Le Mercier
IA adjoint
Yvelines

Laurent Le Mercier

Laurent Le Mercier vient de rejoindre le département des Yvelines en tant qu'inspecteur d'académie adjoint à la rentrée.

Agrégé d'histoire, il enseigne successivement en collège puis en lycée. Dans le même temps, il occupe des fonctions de formateur à l'IUFM et de chargé de missions d'inspection.

Il mène des travaux de recherche en histoire médiévale. Il est l'auteur d'ouvrages de pédagogie générale sur des dispositifs pluridisciplinaires et de didactique de l'histoire et de la géographie.

En 2006, il devient inspecteur d'académie-inspecteur pédagogique régional d'histoire-géographie et exerce dans les académie de Nantes, de Rouen et de Versailles.

Dominique Bourget
IA adjoint
Essonne

Dominique Bourget

Après une courte expérience dans l'industrie comme responsable qualité, **Dominique Bourget** débute sa carrière à l'éducation nationale comme enseignant de technologie dans les académies de Nantes, Caen et Rennes. Il est ensuite formateur disciplinaire. Inspecteur du 1er degré puis IEN adjoint à St Brieuc, il s'intéresse particulièrement au domaine de l'évaluation en pilotant le développement d'une banque d'outils académiques d'évaluation en langues vivantes étrangères et régionales. Admis en 2009 au concours d'IA-IPR EVS et nommé dans l'académie de Rouen, il a en responsabilité la coordination des bassins d'éducation et de formation.

Nouvellement nommé inspecteur d'académie adjoint en Essonne, il assure, entre autres, le suivi des collèges et d'un certain nombre de dossiers transversaux tels que l'accompagnement éducatif, les problématiques des élèves à besoins particuliers, l'enseignement des langues vivantes…

Éric Fardet
IA adjoint
Hauts-de-Seine

Éric Fardet

Docteur en musicologie, **Éric Fardet** est entré au ministère de l'éducation nationale comme enseignant d'éducation musicale.

Déroulant sa carrière comme personnel de direction dans les académies de Toulouse, Orléans-Tours, Nancy-Metz puis Nantes, il a occupé les fonctions de chef d'établissement support d'un GRETA et de directeur de centre d'apprentissage.

Admis au concours d'IA-IPR, il poursuit sa carrière comme IA-IPR EVS à Rennes avant d'être nommé inspecteur d'académie adjoint des Hauts-de-Seine

Antoine Chaleix
IA adjoint
Val-d'Oise

Antoine Chaleix

Agrégé de sciences naturelles, **Antoine Chaleix** vient de rejoindre l'inspection académique du Val-d'Oise comme inspecteur d'académie adjoint.

Il enseigne les sciences de la vie et de la terre en lycées et collèges dans les académies de Clermont-Ferrand, d'Orléans-Tours et au Maroc, avant de devenir, en 2005, IA-IPR de SVT dans l'académie d'Orléans-Tours.

Le président de la République rencontre les élèves de l'internat de Marly-le-Roi

Le président de la République Nicolas Sarkozy à la rencontre des élèves de l'internat d'excellence de Marly-le-Roi (photo Elysée)

Le 9 septembre dernier, le président de la République Nicolas Sarkozy s'est rendu à l'**internat d'excellence de Marly-le-Roi** ouvert à la rentrée 2010. Il a rappelé que l'objectif de ce dispositif innovant, qui compte 12 structures, est d'offrir « à des élèves méritants » un environnement de travail qui favorise l'appétence pour les études.

Il était accompagné du ministre de l'éducation nationale Luc Chatel, de la ministre de l'enseignement supérieur et de la recherche Valérie Pécresse, de la ministre de la Ville Fadela Amara, de la préfète des Yvelines Anne Boquet, du recteur de l'académie Alain Boissinot, de l'inspecteur d'académie des Yvelines Jean-Michel Coignard, d'élus et de représentants de l'état et des services académiques.

Conscientes des bonnes conditions dans lesquelles allaient évoluer leurs enfants, les familles ont exprimé leur satisfaction et leur confiance. Quant aux élèves, après avoir mesuré leur chance, il leur reste à consolider leurs résultats et à réussir leurs études !

Voir le reportage sur le site de l'académie : **www.ac-versailles.fr** rubrique actualités : la vidéo de la visite ; le discours du président ; le reportage auprès des élèves de l'internat d'excellence.

Visite de Luc Chatel au lycée La Bruyère et au rectorat

Après avoir parlé aux nouveaux enseignants du lycée La Bruyère, le ministre Luc Chatel se rend au rectorat où il rencontre les personnels administratifs (photos S. Mazzuca)

Rentrée inattendue, lundi 30 août, pour les nouveaux enseignants stagiaires de l'académie qui ont reçu la visite du ministre de l'éducation nationale. Ce jour-là Luc Chatel, accompagné du recteur et de la préfète des Yvelines au lycée La Bruyère de Versailles, accueillait les enseignants stagiaires en mathématiques. Le ministre a encouragé les nouveaux arrivés et a répondu à leurs questions sur la sécurité, l'accompagnement et la formation.

Le programme de la journée d'accueil s'est poursuivi au lycée tandis que le ministre se rendait au rectorat à la rencontre des personnels. Entouré de l'équipe de direction, le recteur a guidé Luc Chatel dans les bureaux du bâtiment D, visite ponctuée d'échanges à la cellule remplacement de la DPE et au SARH. Il a enfin rencontré les personnels réunis à l'occasion de la rentrée.

Après que le recteur eut remercié chacun pour son implication en ce début d'année, le ministre a rendu hommage au travail et à l'engagement de tous.

Sensible à l'accueil qui lui a été réservé le ministre a quitté le rectorat en fin d'après-midi.

Valérie Pécresse à Enghien

La ministre Valérie Pécresse à Enghien, avec le recteur Alain Boissinot et le proviseur du lycée François Torres (photo MEN)

Le 3 septembre 2010, Valérie Pécresse, ministre de l'enseignement supérieur et de la recherche, s'est rendue au lycée Gustave-Monod à Enghien-les-Bains (95), pour l'ouverture de la classe préparatoire aux grandes écoles de khâgne réalisée en partenariat avec l'université Paris-13 - Villetaneuse.
Accompagnée du recteur Alain Boissinot, de l'inspecteur d'académie du Val-d'Oise Jean-Louis Brison, et accueillie par le proviseur François Torres, la ministre a fait un point sur le développement des CPGE partenariales.
Particulièrement dynamique dans ce domaine, l'académie a signé 4 partenariats et a ouvert :
- trois CPGE scientifiques, dans les lycée Descartes de Montigny-le-Bretonneux, avec UVSQ ; Jean-Jaurès d'Argenteuil, avec l'université de Cergy-Pontoise et Parc-des-Loges d'Évry, avec l'université Évry - Val-d'Essonne ;
- une CPGE littéraire au lycée Gustave-Monod d'Enghien-les-Bains, avec Paris 13 - Villetaneuse.

Deux nouveaux partenariats seront signés correspondant à l'ouverture de quatre nouvelles classes à la rentrée scolaire 2011-2012.

L'ouverture internationale se développe en 2010

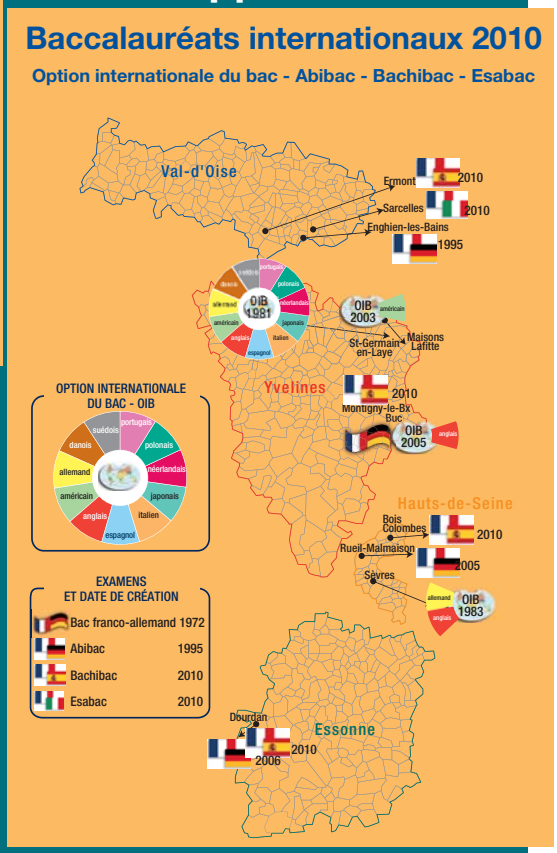

Des élèves de section européenne au LP J.-B. Poquelin de St-Germain-en-Laye en voyage d'étude au printemps 2009

L'ouverture internationale, une tradition dans l'académie qui scolarise 24000 élèves en sections européennes (9,5 % des effectifs nationaux) et 6000 en sections internationales (1/3 des sections internationales). À la rentrée 2010 s'ouvrent deux nouvelles sections internationales (britannique dans une école de Boulogne et russe au lycée international de St-Germain-en-Laye), et 34 nouvelles sections européennes ; l'académie compte 71 sections internationales et 629 sections européennes.

De nouveaux lycées préparent aux bacs binationaux

À côté des sections franco-allemandes (lycée franco-allemand de Buc et 3 sections Abibac : à Enghien, Rueil-Malmaison, Dourdan), ont été créées à la rentrée une section Esabac franco-italienne à Sarcelles et 4 sections Bachibac franco-espagnoles à Montigny, Dourdan, Bois-Colombes et Ermont. De la 2nde à la terminale dans ces classes, un enseignement de 4h à 6h en langue et littérature et un enseignement de 4h en histoire-géographie sont donnés dans la langue de la section. Les diplômés ont accès à l'enseignement supérieur en Allemagne, Espagne ou Italie.

Des indicateurs mesurent la mobilité des élèves et des professeurs

Nous savons ainsi qu'en 2009-2010, 42434 élèves du 2nd degré, soit 9%, et 2973 du 1er degré, soit 0,5%, ont effectué un voyage scolaire. Par ailleurs 110 professeurs se sont formés à l'étranger sur le temps des vacances scolaires : 57 venus de l'enseignement général et technologique ont effectué un stage du CIEP, et 53 de l'enseignement professionnel et membres des équipes éducatives une des formations de formateurs gérées par le Centre ressource Europe de la DAREIC. Enfin, 18 enseignants ont passé l'année scolaire à l'étranger : 3 échanges poste pour poste 2nd degré avec les États-Unis, 6 échanges franco-allemands de professeurs des écoles et 9 professeurs des 1er et 2nd degrés partis dans le cadre du nouveau programme Jules-Verne (12 en bénéficient cette année).

De nombreux projets et partenariats en cours

- 19 projets du programme Comenius ont été retenus et 21 projets du programme Leonardo da Vinci, qui bénéficient du soutien logistique et technique du Centre ressources Europe de la DAREIC.
- Cette année, l'académie devrait signer une convention de coopération avec le Grand-Londres et un projet est à l'étude avec le Comité de l'éducation de Saint-Pétersbourg.

Prévention de la violence en milieu scolaire : les nouveaux axes

L'équipe départementale du Val-d'Oise (photo CAAEE)

Contacts
centraideviolence@ac-versailles.fr

Dans le cadre des orientations nationales en matière de sécurisation des établissements, l'académie renforce son dispositif de prévention et de lutte contre les violences en milieu scolaire. Le Centre académique d'aide aux écoles et établissements (CAAEE) assure la mise en œuvre et la coordination des actions. Sécurisation, accompagnement et formation constituent ses principaux axes de travail.

À la rentrée, des antennes du CAAEE ont été créées dans les départements de l'académie. **Les équipes mobiles de sécurité** regroupent des professionnels aux profils et aux compétences complémentaires, issus des métiers de l'éducation, de la médiation et de la sécurité. En cas de fortes tensions ou en temps de crise, elles contribuent à la protection des personnes et des biens, à la prise en charge des victimes, à la continuité éducative et à l'anticipation de la sortie de crise. En matière de prévention, elles participent à l'analyse de situation des établissements dans le cadre du diagnostic de sécurité ; dans le domaine de l'éducation à la citoyenneté et à la santé, elles proposent et animent des temps de formation. Elles concourent en tout temps à l'analyse et au renforcement de l'organisation de l'établissement en matière de sécurité, avec les équipes éducatives.

Par la départementalisation et le renforcement de ses équipes, le CAAEE souhaite répondre, avec une réactivité, une proximité et une efficacité accrues, aux demandes des établissements et les accompagner davantage dans la durée, lorsque cela s'avère nécessaire.

Deux Greta des Yvelines expérimentent le DCL FLE

Remise des attestations (Ville de Plaisir)

Remise des attestations au lycée International de Saint-Germain-en-Laye (photos Dafco)

Dix sept candidats, de douze nationalités différentes, ont obtenu une attestation de réussite, délivrée par le centre national logistique DCL d'Aix-Marseille et visée par le recteur Alain Boissinot. Les épreuves du diplôme de compétence en langue pour le français langue étrangère (DCL FLE) se sont déroulées à titre expérimental au centre Debussy du Greta Seine-en-Yvelines à St-Germain-en-Laye.

Deux types de public sont concernés :

- des **demandeurs d'emploi** en insertion professionnelle dans le cadre d'un développement économique. Quatre d'entre eux ont participé aux épreuves du DCL FP (1er niveau) et une attestation de réussite (DCL), véritable « Passeport pour l'Emploi » a été remise par le maire de Plaisir à dix candidats formés au Greta Versailles Formation : un projet rendu possible grâce à une collaboration entre la Ville de Plaisir (ville pilote), la Mission locale, la Maison Entreprise et Emploi Centre Sud-Yvelines, le collège Blaise-Pascal où se sont déroulés les cours, le GRETA, la DAFCO et la Mission Ville-Préfecture ;
- des **particuliers**, en majorité parents d'élèves du lycée international de St-Germain-en-Laye, ayant suivi les formations FLE mises en œuvre depuis plus de 15 ans par le Greta Seine-en-Yvelines

Contacts :
Pascal Lescastreyres, CFC GRETA Versailles-formation Pascal.lescastreyres@ac-versailles.fr
Helen Romaire, CFC GRETA Seine-en-Yvelines Helen.romaire@ac-versailles.fr
Evelyne Chahrour CFC DAFCO evelyne.chahrour@ac-versailles.fr

Le FSE lutte contre le décrochage scolaire

Depuis plusieurs années déjà, le Fonds social européen (FSE) soutient des projets, en particulier pour lutter contre le décrochage scolaire et les sorties sans qualification. En moyenne dans l'académie, l'aide européenne s'est élevée à 1,8 million d'euros par an. La Cellule académique d'appui FSE assure un accompagnement technique et administratif dans le montage et le déroulement de projets relevant de la formation initiale ou continue.

Vous trouverez sur le site FSE de l'académie des fiches présentant des actions bénéficiant d'un cofinancement FSE, ainsi qu'une vidéo de 5 minutes dans laquelle le porteur, les bénéficiaires et les participants s'expriment sur leur projet.

Pour réaliser cette vidéo, la cellule d'assistance technique FSE est allée à la rencontre des pompiers juniors, projet réalisé au lycée Corot de Savigny-sur-Orge qui a pour but d'améliorer la socialisation des élèves et de prévenir le décrochage scolaire.

Vous découvrirez ces informations à la rubrique FSE du site académique : www.ac-versailles.fr/fse

ainsi que l'appel à projets indiquant le type d'actions cofinançables par du Fonds social européen.

L'agenda

AVENIR N° 38
Directeur de la publication :
Alain Boissinot, recteur de l'académie
Coordination, maquette :
service Communication
Secrétariat de rédaction, mise en page :
Cécile Houdoin
Ont participé à ce numéro :
Stéphane Aymard, Françoise Doineau, Florence Janssens, Delphine Jourdin, Anne Jumelet, Jean-Michel Legaud, Héléna Perroud, Marie-Agnès Veit, les inspections académiques

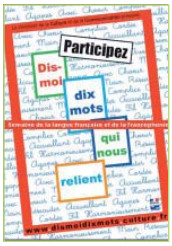

- Du **13 au 20 mars 2011** le concours « **Dis-moi dix mots qui nous relient** » se déroulera dans le cadre de la **Semaine de la langue française et de la francophonie**.
L'occasion pour tous les passionnés de la langue française de jouer avec les mots et d'exprimer son attachement à la langue française. Plus d'infos sur le site de l'académie, rubrique de l'action culturelle
- Ne manquez pas de consulter la rubrique *agenda* du site de l'**action culturelle** : **www.ac-versailles.fr** puis *l'action culturelle* dans le nuage de mots. Vous y trouverez l'ensemble des manifestations artistiques et culturelles organisées dans l'académie.